



JAN a
MAR
2024

AGENDA CULTURAL

ANO VINTE E TRÊS . Nº66



Vila Verde
Município

neste número

3

Editorial

4

Lugar da História

22

Reis

23

Feira dos Vinte

24

Fevereiro 2024, mês do romance

30

Carnaval

30

Ovos da páscoa XVI concurso e Exposição

31

Solenidades Pascais

32

Atividades educativas

36

Saúde

38

Casa do Conhecimento

40

Atividades nas Bibliotecas Municipais de Vila Verde

46

Feiras

47

Putras festas e romarias

48

Serviços de saúde

48

Farmácias

49

Telefones e endereços úteis

51

Espaços museológicos e culturais

Ficha técnica da Agenda Cultural

AGENDA CULTURAL DE VILA VERDE
Ano Vinte e três | N.º66 | janeiro a março de 2024

PROPRIEDADE

Câmara Municipal de Vila Verde
Praça do Município 4730-733 Vila Verde
Telf: 253 310 500 | Fax: 253 312 036
e-mail:geral@cm-vilaverde.pt

www.cm-vilaverde.pt

DIREÇÃO

Presidente da Câmara Municipal Vila Verde
Júlia Rodrigues Fernandes

O LUGAR DA HISTÓRIA

Adélia Santos

REDAÇÃO E EXECUÇÃO

Divisão de Promoção Social
[Adelino Machado, Adélia Santos]
e-mail: agenda.cultural@cm-vilaverde.pt

DESIGN GRÁFICO e IMPRESSÃO

Tipoprado Artes Gráficas, Lda.

FOTOGRAFIA

Adélia Santos, Adelino Machado
e Francisco Bezerra - Capa: "Minho Inovação"

TIRAGEM | 1200 ex.

Eventuais alterações às informações contidas nesta Agenda são da responsabilidade das entidades promotoras dos eventos anunciados.

Os Agentes Culturais interessados na divulgação das suas atividades, ou na apresentação de sugestões, devem enviar toda a informação e calendarização, prevista para o segundo trimestre de 2024, até ao dia 10 de março.

**Pode consultar a Agenda Cultural
em www.cm-vilaverde.pt**



Editorial

Caros/as munícipes e estimados leitores/as,

As dinâmicas culturais contribuem para a projeção do concelho de Vila Verde na região e no país, sendo inquestionável a relevância da oferta cultural no reforço da atratividade e da competitividade do território.

A intensa programação Fevereiro, Mês do Romance, que atinge o seu ponto alto na iniciativa Namorar Portugal, insere-se na consistente aposta na promoção e valorização dos Lenços de Namorados, uma tradição diferenciadora que faz parte da nossa identidade cultural e contribui para impulsionar o empreendedorismo, o turismo e a economia local.

A revitalização da Feira dos Vinte, na Vila de Prado, fruto do dinamismo da Junta de Freguesia, da Confraria Gastronómica das Provas da Feira dos Vinte e demais forças vivas locais, acrescenta um importante valor aos esforços que estão a ser feitos para incrementar o mundo rural, preservar as tradições gastronómicas, catalisar a economia e proporcionar às pessoas de todas as faixas etárias memoráveis momentos de confraternização e de entretenimento.

A admirável exposição fotográfica e o livro “25 de Abril de 1974, Quinta Feira” de Alfredo Cunha é o mote para um alargado programa comemorativo dos 50 anos do 25 de Abril que vai contar com o envolvimento ativo das escolas e de outras instituições empenhadas na salvaguarda

e na perpetuação dos valores e das conquistas democráticas da Revolução dos Cravos.

A divulgação das solenidades pascais de Vilarinho e da Vila de Prado suscita uma nota de relevo, na medida em que – como acontece nas demais freguesias do concelho – assumem um significado muito especial ao celebrar a esperança e acentuar a importância da união das comunidades em torno de tradições e valores humanistas.

Escariz São Martinho, que surge com propriedade na rubrica Lugar da História, é um bom exemplo da mobilização da comunidade para a preservação e promoção de tradições identitárias do mundo rural, ao mesmo tempo que ali se investe na modernização de infraestruturas e de equipamentos, na perspetiva da crescente melhoria das condições de vida da população.

Sem dúvida que esta comunhão entre a tradição e a modernidade, duas vertentes que andam claramente de mãos dadas no projeto de desenvolvimento sustentado do território concelhio, é uma das imagens de marca de Vila Verde que todos/as juntos/as – escolas, associações, instituições, juntas de freguesia, empreendedores e Vilaverdenses em geral – vamos continuar a promover para que este concelho continue no caminho da prosperidade, do progresso e da cada vez maior qualidade de vida da população.

*A Presidente da Câmara Municipal de Vila Verde
Dra. Júlia Rodrigues Fernandes*

Lugar da História



ESCARIZ S. MARTINHO



I. ENQUADRAMENTO GEOGRÁFICO

Escariz S. Martinho foi uma antiga freguesia do concelho de Vila Verde que, com a reforma administrativa, ocorrida em 2013, passou conjuntamente com Escariz S. Mamede a formar a União das Freguesias de Escariz (S. Mamede) e Escariz (S. Martinho)¹.

Situa-se a cerca de 13 km da sede do concelho, rodeada pelas freguesias de Freiriz, Arcozelo (União das Freguesias de Marrancos e Arcozelo) e, naturalmente, por Escariz S. Mamede; e ainda confina com os concelhos de Ponte de Lima, freguesia de Vilar das Almas, e Barcelos, freguesia de Igreja Nova, num sítio comum chamado Penedo do Mocho. É atravessada pela EM 540, ficando a escassos minutos da EN 201 e do acesso à A3, entre Braga e Valença.

O fator localização tem sido assim importante para a fixação das pessoas e para o surgimento de

novos loteamentos destinados à habitação.

Analisando os Censos realizados desde 1864 (ano que marcou o início do recenseamento da época moderna no nosso país), verifica-se que, desde esse ano até 2011, a população de Escariz S. Martinho concentrou-se entre 374 (em 1864) e 326 (em 1970, o número mais baixo registado). Atualmente, a União das Freguesias de Escariz S. Mamede e Escariz S. Martinho totaliza 744 habitantes, (Censos, 2021) que se distribui por uma área geográfica de 5,14 km², representando uma densidade populacional de 144,74 hab./km².

Ao longo dos tempos para o seu desenvolvimento económico e social muito contribui, também, a agricultura, potenciada por terras férteis, essencialmente em planície, com excelente exposição solar e bem irrigadas.

Se recuarmos até meados do séc. XVIII, a obra “*Memórias Paroquiais, 1758*”, refere que a Freguesia produzia em maior abundância milho e milho alvo, centeio, feijão e vinho verde, que era quase todo para consumo próprio, pouco vendiam. Pêra, maçã, cereja e diversas qualidades de ameixas era a fruta que mais colhiam.

Em finais do séc. XIX, em “*Portugal Antigo e Moderno*”, a Freguesia de Escariz S. Martinho é mencionada como terra fértil, com muito gado e caça. Já em meados do séc. XX, sabemos que havia bons lavradores e três mercearias, para servir a sua população.

¹ Oportunamente abordaremos no Lugar da História a antiga freguesia de Escariz S. Mamede.

Lugar da História



Óculo e fachada da Igreja - Escariz São Martinho

Como já aludimos, esta localidade possui várias linhas de água, com destaque para o ribeiro do Puriço, que aqui nasce, e corre ligeiro pelas terras de Escariz S. Mamede, Parada de Gatim, Cervães e Cabanelas, até desaguar no rio Cávado.



Decoração da Igreja nas Festas das Colheitas



Capela Sr. dos Passos

A força motriz das suas águas só em S. Martinho, no séc. XVIII, movimentava quatro moinhos (do Espinheira, do Ribeiro, do Machado e do Dareda). Moíam principalmente no inverno, já que no verão o caudal do ribeiro diminuía consideravelmente. Devido a todos eles pertencerem a privados, quem lá fosse moer tinha de pagar ao proprietário ou ao moleiro a maquia, *verbi gratia*. Pagavam com dinheiro, farinha ou milho. Costume que chegou aos nossos dias. As águas do Puriço eram usadas livremente pelos lavradores, para regarem as terras. Nelas pescavam trutas, enguias, escalos e bogas.

Na atualidade a agricultura já não possui a grandeza de outrora, todavia os seus habitantes ainda produzem para consumo próprio várias hortícolas, milho, vinho e uma grande variedade de fruta. Existe também uma grande exploração de quivis amarelos, exclusiva para venda.

Dada a importância local atribuída ao setor Primário, a junta de freguesia, em 2006, inscreveu a agricultura na sua ordenação heráldica (brasão e bandeira), representada com um cacho de uvas de cor púrpura e um ramo de castanheiro verde, com ouriços rachados de vermelho², entre outros elementos.

A par do setor Primário, a atividade económica de Escariz S. Martinho desenvolve-se, ainda, nos setores Secundário e Terciário.

Orgulhosos nos seus produtos de qualidade e nas raízes do seu passado, anualmente, no último fim de semana de setembro a população de Escariz S. Martinho une-se para a realização da Festa das Colheitas. Uma iniciativa que promove e valoriza os “frutos da terra”, com venda e confeção de iguarias, atividades agrícolas (corte de milho e

desfolhada), decoração da igreja com produtos agrícolas, e diversos momentos de animação com cortejo etnográfico, cantares ao desafio, concertinas e festival de folclore. Esta iniciativa atrai milhares de visitantes do concelho de Vila Verde e municípios limítrofes.

Não podemos deixar de referir o Centro Social da Casa do Povo de Escariz (lar e creche), com capacidade para 40 idosos e 40 crianças e ainda a extensão da Unidade de Saúde Sá de Miranda. Dois serviços de elevada importância para a saúde e bem-estar da sua população.



² Brasão: Escudo de prata, com um calvário com sua base, de negro, acompanhado à dextra de um ramo de castanheiro verde, com ouriços de ouro rachados de vermelho e, à sinistra, de um cacho de uvas de púrpura, folhado de verde; em chefe, mitra de verde, com seus fanhões, guardada de ouro. Coroa mural de prata de três torres. Listel branco, com a legenda a negro: “Escariz S. Martinho”. *Diário da República*, III, Série, nº41 de 27 de fevereiro de 2006, pág. 4346.

Lugar da História

II. BREVE REFERÊNCIA HISTÓRICA

O território ocupado por Escariz S. Martinho tem um passado histórico antiquíssimo. Essa ancestralidade é-nos revelada pelos vestígios arqueológicos achados no povoado de Santo Zillus ou Santo Isidro, no lugar do Monte de Santo Isidro.

Este povoado situa-se no limite de Escariz S. Martinho e Vilar das Almas, concelho de Ponte de Lima, sobranceiro ao rio Neiva. Apesar de estar a uma altitude de apenas 200 metros, possuía boa visibilidade sobre o vale do rio Neiva, dominando uma extensa planície propícia à prática agrícola. Desde o séc. XIII, que este importante povoado ficou registado em diversos documentos escritos. Um dos mais antigos data de 1220 - Inquirições de D. Afonso II. Também na *“Corografia Portuguesa”*, de 1706, o padre António Carvalho da Costa, menciona que sobre a ribeira do rio Neiva tem um alto monte com vestígios de fortificação, chamado Santos Idus, e que o nome terá sido dado pelos romanos. Também nas Memórias Paroquiais de 1758, o vigário Padre Manuel Álvares, refere a existência *“(…) do monte Zillo ou Izidio antigamente no alto delle houvera huma povoação de Mouros no tempo dos Godos e ainda hoje se acham nelle alguns vestígios de estradas, apparecem muitos tejollos e se acham alguns modos como de estarem por ali casas, porém hoje se acha povoada de mattos e tojos.”*

No séc. XIX, o distinto médico, Dr. Manuel José de Oliveira, da vizinha freguesia de Marrancos descreve o povoado com um conjunto de muralhas notáveis com uma larga estrada que descia para Arcozelo e que comunicava com a ponte de Crasto, sobre o Neiva. Acrescenta que a população local

admirada com aquela estrutura que circundava o planalto do monte, afirmava ser habitação dos mouros encantados, presos naquele espaço por um enorme cordão de ouro³.

Nos estudos recentes realizados por vários arqueólogos, o povoado é descrito com três plataformas e três linhas de muralhas concêntricas. Conjuntamente, com os inúmeros fragmentos cerâmicos encontrados à superfície, nomeadamente de sigilata e grandes quantidades de *tégulas* (telhas) e inúmeras escórias de metal, datam este povoado da Idade do Ferro e do Período Romano.



Caminho da Fonte

³ ARAÚJO, 2004, p. 117.

O que significa que a ocupação humana neste território recua ao I milénio, antes de Cristo.

Topónimos como Agra, Casais, Eirado, Portela, Vila de Sambade e outeiro comprovam a antiguidade deste território.

Relativamente ao nome “Escariz” é a evolução de “Ascariz” do patronímico de origem germânica, “Ascaricus”, “Ascarici”, ou também “Ascarigus”.

No que concerne à data da formação da paróquia de Escariz S. Martinho não se conhece com exatidão. Todavia, o investigador da vizinha freguesia de Parada de Gatim, Doutor Sousa Araújo, deixa-nos algumas considerações a esse propósito. Refere que a escolha do nome S. Martinho (Bispo S. Martinho de Tours), poderá ter sido feita no período áureo da vida do bispo de S. Martinho de Dume, dito S. Martinho de Braga (556-579). Para reforçar esta hipótese chama a atenção para o antiquíssimo costume da orientação da porta das igrejas estarem voltadas para nascente, uma tradição visigótica (séc. VI – VII), que se verifica na vizinha igreja de Escariz S. Mamede. Sousa Araújo defende que a primitiva igreja de Escariz S. Martinho teria também a porta virada a nascente, “(...) de acrescentar ainda o facto de a primitiva igreja de S. Martinho se situar no atual sítio de Escariz, mais para sudoeste, na aba do monte e nas vizinhanças do caminho público de acesso a Santo Estevão da Ribeira, futuro Vilar das Almas. Tudo leva a crer que também ela tivesse a sua fachada virada a nascente(...) tanto mais que sobretudo ali talvez não fizesse sentido ter ficado virada para a aba do monte a poente e certamente deserto.”⁴ De salientar, que a organização paroquial desta região e mesmo da Arquidiocese de Braga situa-se no séc. VI depois de Cristo, pelo que remonta aos tempos da evangelização e consequente Episcopado de

S. Martinho, em Dume e depois em Braga (556-579) ⁵.

Se em 1220, esta paróquia era apelidada de “Sancto Martino d Ascariz”, da terra de Penela, nas Inquirições de 1258, designava-se por “in collatione Sancti Martini de Ascariz” e continuava a pertencer à terra de Penela. Estas Inquirições revelam-nos que na paróquia o rei não possuía bens, mas tinha direito à fossadeira de cerca de vinte herdades, à anúduva (imposto para obras militares de defesa comum), multas criminais (voz e coima) e dar a “vida” ao mordomo real (tributo pago coletivamente, que poderia ser em géneros alimentícios para o rei) ⁶.

No início do séc. XIV, aparece referida por “Ecclesia Sancti Martini de Ascariz”, pertencente à terra do Mestre Escolado⁷.

A Freguesia de Escariz S. Martinho beneficiou do foral passado ao concelho de Penela, a 6 de outubro de 1514. A este concelho pertenciam também as seguintes freguesias: Godinhaços, Escariz S. Mamede (metade da freguesia - parte norte), Duas Igrejas (metade da atual), Arcozelo, Marrancos, Rio Mau (parte norte pertencia ao concelho de Penela de D. João de Castro), Goães, Portela das Cabras, Santo Tirso (hoje já extinta) e Pedregais. A sede deste concelho era em Portela das Cabras. Relativamente às rendas e direitos reais que cada freguesia tinha de pagar, sabemos que em S. Martinho tinham de entregar ao pessoeiro, em dia de Santa Iria, de cada ano, dezoito varas de bragal (tecido em linho).

⁴ ARAÚJO, 2004, p. 119-120.

⁵ Este bispo de Dume/Braga conterrâneo de S. Martinho de Tours (316-397) era seu grande admirador e devoto, tendo tudo feito para o perpetuar o seu nome no maior número de terras já cristianizadas ou em vias disso. Sousa Araújo, p. 120.

⁶ Grande Enciclopédia Portuguesa e Brasileira, Vol. XXXIX.

⁷ COSTA, 1959.

Lugar da História



Interior da Igreja de Escariz S. Martinho



E não entregando a tempo teriam de pagar por cada um, dez reis. E todos quantos na freguesia viviam, cada um tinha de pagar uma galinha e dois ovos⁸.

Decorridos cerca de dois séculos, em 1706, ficou registado na “*Corografia Portuguesa*” que, Escariz S. Martinho continuava a pertencer ao mesmo concelho, com sede em Portela das Cabras. “*Era senhor deste concelho o Duque de Bragança (...). É terra abundante de lenhas, caças e gados, mel, bastante azeite e criação de éguas. Tem boas terras para o milho, muito vinho verde de enforcado, castanhas. No rio Neiva pescam trutas. Assistem ao seu governo civil um juiz, dois vereadores, um procurador do concelho por pelouro com eleição trienal do povo, a que preside o ouvidor de Barcelos. Quatro tabeliões, um distribuidor, inquiridor, contador, quatro meirinhos, um juiz dos orfãos e escrivão que servem também em Penela, Vila Chã e Larim. Tem um capitão-mor e um sargento-mor. Um escrivão das sisas, que serve neste concelho e no de Albergaria, apresenta-o El-Rei. Tem feira todos os primeiros domingos.*”

Em 22 de abril de 1758, o pároco da freguesia informava que os moradores da freguesia podiam usar livremente as águas do ribeiro Puriço, para regar as terras, não pagando foro ou qualquer pensão. Relativamente ao uso das terras, muitos dos seus moradores trabalhavam as terras emprazadas, isto é, que não lhes pertencia e por essa razão pagavam foros, anuais, aos senhorios, nomeadamente, aos padres da colegiada de Coimbra, ao Convento de Rendufe, aos padres da Graça de Braga, ao Mosteiro de Tibães, ao Paço de Freiriz, à Sé de Braga e a alguns particulares.

⁸ Escariz S. Martinho pertenceu ao concelho de Penela até 1855, data em que foi extinto e passou para o novo concelho de Vila Verde.

Lugar da História

III. PATRIMÓNIO CULTURAL MATERIAL E IMATERIAL

Associado ao topónimo do lugar da Brasília diz a lenda que há muitos, muitos anos, num dia de grande invernia com chuva, frio e grandes ventanias, chegou a Escariz S. Martinho um casal, homem e mulher, vindos do Brasil. A mulher com grande dificuldade caminhava pelo monte acima, queixando-se ao marido que já não tinha mais forças para continuar a caminhada. O piso de terra enlameado pelas abundantes águas dificultavam-lhe ainda mais a lenta marcha. O marido amparava-a dizendo-lhe palavras de ânimo e conforto. Que já pouco faltava para chegar à casinha com que sonhavam, no Minho, há muitos anos.

Quando finalmente chegaram, a noite tinha caído. Abrindo a porta, extenuada, a mulher deixou-se cair para cima de um banco de madeira. O corpo delgado e cansado, sentiu-lhe a dureza, como que um prenúncio da vida que a esperava. Entretanto, o marido acendeu a lareira, e ela pôde vislumbrar o espaço onde se encontravam. Mais triste ficou ao verificar que a bela casa que o marido lhe prometera, em Portugal, era afinal uma pobre casa, gelada e sem conforto.

Os dias foram passando e por mais que o homem tentasse animar a mulher, a tristeza não a abandonava e então dizia-lhe constantemente: “Ó homem foi para isto que me trouxeste do meu amado Brasil, para este lugar tão distante!”.

Ele encolhia os ombros e respondia-lhe que nem sempre os sonhos corriam como desejavam. Mas

ambos iriam conseguir, com o cultivo das terras, melhorar as suas vidas. “Depois da tempestade vem a bonança, mulher. Deus não nos abandona!”.

O tempo foi passando, ambos trabalhavam, arduamente, as terras que possuíam. Mas a vida não melhorava. Doía-lhe a alma e o coração ver a sua querida esposa naquela tristeza e desesperança. De tal modo, que um dia ele resolveu voltar ao Brasil e tentar, novamente, a sua sorte.

Foi falar com o velho Padre, pedindo-lhe que protegesse a mulher de todos os perigos. E poucos dias depois partiu. A mulher encheu-se de esperança e continuou a trabalhar as terras dia após dia, ano após ano, ganhando a admiração de todos os moradores de S. Martinho de Escariz. Das fraquezas fez forças. E aquelas terras pareciam um pequeno cantinho do paraíso, tão bem cultivadas que estavam.

Do marido emigrado no Brasil nunca mais recebeu notícias. Cansada de esperar, sem ânimo e sem forças disse ao velhinho padre que sonhava todos os dias com o marido. Que tinha falecido e que chamava por ela. Que lhe parecia feliz! E agora, cansada e com tantas saudades dele, também se juntaria a ele, em breve. Mas confessou ao padre que também ela já gostava daquele lugar, que já amava o Minho. Poucos dias depois, numa noite estrelada de verão, fechou os olhos pela última vez a sonhar com o seu amado. Diz a lenda, que desde então aquele lugar ficou a chamar-se o **lugar da Brasília**.⁹

⁹ PINTO, 1999



Visita do Bispo a Escariz na celebração do Crisma

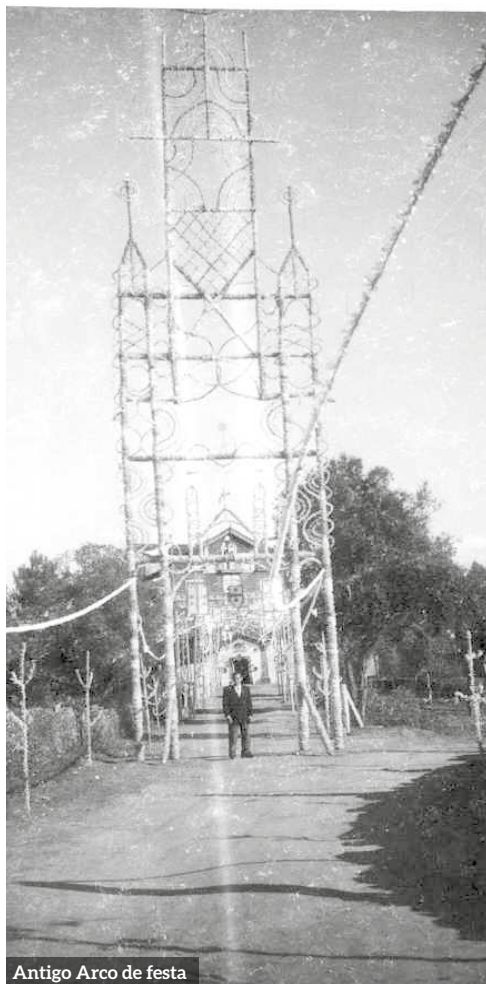

Antigo Arco de festa

Lugar da História



Fonte da Carapuça

Outra das lendas contadas em Escariz S. Martinho está relacionada com a interessante e misteriosa **Fonte da Carapuça**, que ninguém conhece a sua origem.

A **Fonte da Carapuça**, localiza-se no lugar de Outeiro e possui características únicas e é de difícil datação. Por tal facto, tem provocado ao longo dos tempos a imaginação e criatividade da população local. As lendas a ela associadas vão passando, de geração em geração, pela tradição oral.

A escritora Dr.^a Maria do Céu Nogueira, natural de Escariz S. Martinho, escreveu para o Boletim Cultural de Vila Verde, nº 18, 2023, edição da Câmara Municipal, a “Lenda da Fonte da Carapuça ou Lenda Fonte da Moura”, conforme se recorda de a ouvir, em criança, contada pelo seu avô de Curros.

“(…) O centurião romano fora obrigado a fugir, acoissado por numerosas hordas de suevos e godos e terá deixado todo o tesouro, constituído por arados e grades de ouro que ele mandara fabricar fundindo o ouro roubado nas igrejas e ainda das arrecadas, cordões e gargantilhas das pessoas mais abastadas.

Então acreditava-se (...) que, quem se colocasse dentro de uma cruz ou signo de S. Simão, (...), lendo o seu livro a carapuça da fonte saltava, a terra abria-se e o tesouro escondido surgia, tal como tinha sido deixado. E a lenda reza ainda que muitos foram os que esta experiência fizeram (...):

Para além desta lenda, a Dr.^a Maria do Céu Nogueira, conta-nos outra lenda associada também à mesma Fonte.

“(…) Pois conta-se então que uma princesa moura, muito bela, se sentava sempre em cima da carapuça da fonte esperando o amado que viria da guerra. Porém, um dia, ele não voltou, porque foi morto, é o mais certo.

Nunca a jovem se conformou com esta perda e reza a lenda que ela nunca mais dali saiu, nem de noite nem de dia, que nunca mais comeu e que apenas a água da fonte a alimentava. Ali ficou anos e anos, apenas bebendo e chorando copiosamente. Rapazes que por ali passavam e a beijavam diziam que as lágrimas não eram salgadas, mas doces como néctar de raras flores. A todas as manifestações de carinho, porém, ela era insensível. Um dia, já muito velhinha, mas sempre linda, encontraram-na morta em cima da carapuça da fonte.

Esta história correu de terra em terra e muitos foram os que disseram que ninguém morre de amor e que se a moura ali permaneceu até à morte, devia ter tido os seus motivos. E foi então que veio de novo à baila a narração antiga do tesouro escondido do centurião romano de que aquela princesa deveria ser a guardiã. Vês, a princesa que se pensava ser Moura, passa a ser romana. Romana, sim senhor, eu desafio qualquer um a provar o contrário - reiterava, veementemente, o meu avô (...).”

Outra lenda que chegou aos nossos dias está relacionada com o povoado de Santo Illus ou Santo Isidro e que se acredita que havia uma estrada subterrânea que ligava este povoado ao rio Neiva, por onde os romanos ou os mouros levavam os seus cavalos a beber sem serem vistos pelo inimigo.

Também já acima referimos (enquadramento geográfico) que acerca deste povoado reza a lenda que a população local admirada com a estrutura que circundava o planalto do monte, afirmava ser habitação dos mouros encantados, presos naquele espaço por um enorme cordão de ouro que aprisionava os moradores deste povoado.

Lugar da História

IV. PATRIMÓNIO ARQUITETÓNICO ARQUEOLÓGICO E NATURAL

Igreja Paroquial – Largo do Cruzeiro

Cruzeiro – Largo do Cruzeiro

Casa mortuária – Largo do Cruzeiro

Capela Sr° dos Passos e Calvário (14 cruzes)
- Rua das Cruzes

Fonte da Carapuça – Av. S. Martinho

Antiga Escola Primária – Rua da Agra

Nicho de Alminhas do Monte – Rua do Monte

Nicho de Alminhas de Poja – Rua de Poja

Fonte e tanque da Costa – Rua da Costa

Fonte e tanque do Salgueiral – Rua do Salgueiral

Centro Social da Casa do Povo de Escariz (lar e creche)
- Rua do Lar

Sede da Junta de Freguesia e Unidade de Saúde Sá de
Miranda – Rua da Sede

Castro de Santo Ilus ou S.to Isidro - Monte de Sto Isidro

Ribeiro do Puriço



Cruzeiro Paroquial



Capela Sr° Passos e Calvário



Casa mortuária - Largo da Igreja

V. PATRIMÓNIO ASSOCIATIVO

Grupo Coral de Escariz

VI. FESTAS E ROMARIAS

Padroeiro S. Martinho - 11 de novembro

Festa do Emigrante - 2º fim de semana de agosto

Festa das Colheitas - último fim de semana de setembro



Nicho de Alminhas de Poja



Nicho de Alminhas do Monte



Padroeiro, S. Martinho

Agradecimentos: Presidente da União de Freguesias de Escariz (S. Mamede) e Escariz (S. Martinho), Adelino Machado e o Secretário da União de Freguesias, Francisco Bezerra.

Lugar da História



A Casa do Povo fundada por António J. Gonçalves Estrada, em 16 de abril de 1943, atendia diariamente a população da freguesia, com consultas médicas, de enfermagem e atribuição de subsídios. O povo de Escariz grato ao seu fundador colocou um busto para lhe prestar homenagem, com a seguinte inscrição, "António J. Gonçalves Estrada/ Fundou esta Casa do Povo 16-4-1943/ Os bons não morrem". No mesmo edifício continua a funcionar o serviço de correio, e o "Bar Casa do Povo de Escariz".

BIBLIOGRAFIA

ABREU, Leonídeo de (coord.), *História, Arte e Paisagens do Distrito de Braga (Concelho de Vila Verde)*, Junta Distrital de Braga, Livraria Cruz, Braga, 1963.

ARAÚJO, António de Sousa, *Elementos para a História de Escariz – S. Martinho*, Edição Benjamim da Silva, Braga, 2004.

AZEVEDO, Correia de, *Monografia do Concelho de Vila Verde*, Livraria Rainha, Vila Verde, 1958.

CAPELA, José Viriato, *As freguesias do distrito de Braga nas Memórias Paroquiais de 1758. A construção do imaginário minhoto setecentista*, Braga, 2003.

CORREIA, Porfírio António da Silva, *As cartas foral nas terras de Vila Verde*, Município de Vila Verde, 2015.

COSTA, António Carvalho da, *Corografia Portuguesa, e Descrição Topografica*, Tipographia, oficina de Valentim da Costa Deslandes, 1706.

COSTA, António Carvalho da, *Corografia Portuguesa, e Descrição Topografica*, Tipographia, Segunda Edição, Braga, 1868.

COSTA, Avelino de Jesus da, *O Bispo D. Pedro e a Organização da Diocese de Braga*, Coimbra, 1959.

DIAS, Luiz Fernando de Carvalho, *Forais Manuelinos do Reino de Portugal e do Algarve Entre Douro e Minho*, 1969.

FARIA, Armindo de, *Minho Dossel de Portugal*, 2ª edição, 1965.

FARIA, Armindo de, *Resumo histórico das capelas da parte alta do Vale do Neiva, Vale do Neiva*, Subsídios Monográficos, Durrães, Barcelos, 1982.

MARQUES, José, *O território do Concelho de Vila*

Verde, na Idade Média, Boletim Cultural de Vila Verde, nº1, Câmara Municipal de Vila Verde, 2005.

MARQUES, José, *As reformas eclesiais e o reordenamento das paróquias de Vila Verde, nos séculos XIII-XV*, Cultural de Vila Verde, nº2, Câmara Municipal de Vila Verde, 2006.

Nogueira, Maria do Céu, *Lenda da Fonte da Carapuça ou Lenda Fonte da Moura*, Boletim Cultural de Vila Verde, nº18, Câmara Municipal de Vila Verde, 2023.

OLIVEIRA, Eduardo Pires, *Ornato e Graça O Rococó no Concelho de Vila Verde*, Catálogo da exposição, Câmara Municipal de Vila Verde, 2020.

PINTO, Ricardo Santos, *Em Vila Verde*, Netbe, Publicações, Publicações e Informática, 1999.

REGALO, Henrique de Lemos, *Levantamento Arqueológico do Concelho de Vila Verde*, Notícia Preliminar, Câmara Municipal de Vila Verde, 1987.

SILVA, Domingos; *As Terras de Vila Verde do Minho no Dicionário Geográfico do Reino de Portugal até 1758*, Edição Câmara Municipal de Vila Verde, Vila Verde, 1985.

SOUZA, Hélder Diegues Cerqueira de, *A criação administrativa do concelho de Vila Verde*, Boletim Cultural de Vila Verde, nº2, Câmara Municipal de Vila Verde, 2005.

XIV Recenseamento Geral da População, INE, 2021.

VIEIRA, José Augusto, *O Minho pittoresco*, 1ª edição, 1886, Tomo I, edição do Rotary Club de Valença, Valença 1986.

Lugar da História





ESCARIZ S. MARTINHO

Reis



CONCERTO DE ANO NOVO

Banda de Música de Aboim da Nóbrega

Local: Igreja de Aboim da Nóbrega

Data: 6 de janeiro - 15h00

Missa de Reis - animada pelo Grupo Folclórico Vila Verde, comemorativa do seu 66º aniversário

Local: Igreja Paroquial de Vila Verde - 12h00

Org.: Grupo Folclórico Vila Verde

Data: 7 de janeiro

Missa de Reis - animada pelo Grupo Folclórico Vila Verde

Local: Igreja Paroquial de Prado - 19h00

Org.: Grupo Folclórico Vila Verde

Data: 13 de janeiro

III Encontro do Ciclo Natalício - Tarde de Reis

Local: Igreja Paroquial de Vila Verde - 15h30

Org.: Grupo Folclórico Vila Verde

Data: 21 de janeiro

Feira dos Vinte

19 a 21 Janeiro 2024
Vila de Prado

São Sebastião

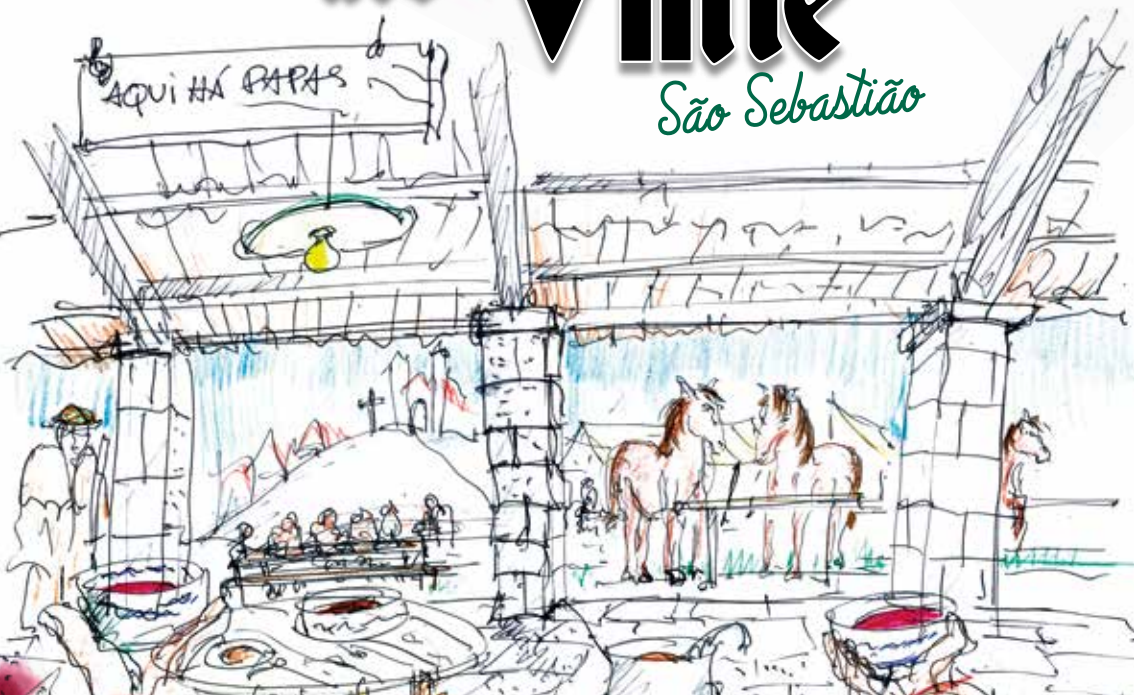

* Festival do Garrano

* Espaço Empresarial

* Feira do Gado / Tradicional

* Tenda Gastronómica

* Concurso Pecuniário

* Exp. e Venda de Mãe, Agrícolas

* Praça da Juventude

* Encontro de Reis

* Exp. das Raças Autóctones

* Espetáculos Equestres

* Folclore

* Desgarradas



FEVEREIRO 2024 MÊS DO ROMANCE



namorar Portugal[®]
all about love
by Vila Verde

vila verde onde o amor acontece

Semana da Tradição . 1 a 4 de fevereiro

1| fev. | 11h

APRESENTAÇÃO “ÓLEO DE MASSAGENS NAMORAR PORTUGAL”

Local: Espaço Comercial Yntenzo Experience Store, R. do Souto (Braga)

Promotor: Nortempresa

2| fev. | 15h

APRESENTAÇÃO “KIT DE BORDADO SCIENCE4YOU” ABERTURA DE EXPOSIÇÃO NAMORAR PORTUGAL

Local: Loja Interativa de Turismo de Braga - Promotor: Science4you

Colab.: Município de Vila Verde, Município de Braga

2| fev. | 21h

APRESENTAÇÃO DO LIVRO “CANCRO, MEU AMOR”

Local: Biblioteca Municipal Professor Machado Vilela

Autor: José Ilídio Torres

3| fev. | 11h

APRESENTAÇÃO “AMOR MINHOTO”

Local: Loja Flash Store Mirtiflor, Shopping Nova Arcada, Braga

Promotor: Mirtiflor

3| fev. | 15h

APRESENTAÇÃO DO LIVRO “OFÍCIO VOLÁTIL DA MEMÓRIA” (POESIA)

Local: Biblioteca Municipal Prof Machado Vilela

Autor: Sílvia Mota Lopes

3| fev. | 15h às 17h

WORKSHOP “BORDAR NA FOLHA DE ESTANHO”

Local: Espaço Namorar Portugal - Promotor: Elisabete Dias

Inscrições: elisabete.dias.arq@gmail.com / 966 595 654

4| fev. | a partir das 09h

FEIRA DE ARTESANATO

Local: Praça da República, Vila Verde

Org.: LIT de Vila Verde

4| fev. | 15h às 17h

WORKSHOP DE BORDADO “SACO COM AMOR”

Local: Espaço Namorar Portugal - Promotor: Orlando Ventura

Inscrição: orlando-ventura@sapo.pt | 964 984 938



Semana do Romance . 5 a 11 de fevereiro

7|fev.|11h30

APRESENTAÇÃO “LINHA DE CHOCOLATE NAMORAR PORTUGAL 24”

Local: Espaço Namorar Portugal - Promotor: Chocolate com Pimenta

8|fev.|10h30

INAUGURAÇÃO “SENHORINHA” - MONTRA DE AMOR

Local: Loja Interativa de Turismo de Vila Verde
Promotor: APPACDM - Delegação de Vila Verde
Colab.: LIT de Vila Verde

9|fev.|10h

APRESENTAÇÃO “AMOR PELA ARTE”

Local: Espaço Comercial Mi.Linha, Loureira, Vila Verde
Promotor: Mi.Linha

9|fev.|21h

SARAU DE POESIA E MÚSICA

Local: Centro de Artes e Cultura de Vila Verde
Org.: Agrupamento de Escolas de V.V., Academia de Música de V.V.

10|fev.|10h às 12h

WORKSHOP DE BORDADO

Local: Espaço Namorar Portugal - Promotor: Mi.Linha
Inscrições: milinhavilaverde@gmail.com / 961 011 360

10|fev.|15h

APRESENTAÇÃO - “AMOR VIAJANTE” - “MINIATURAS NAMORAR PORTUGAL 24”

Local: Espaço Namorar Portugal
Promotores: Aguinalda Conduto / Home Sweet Miniatures

10|fev.|15h às 17h

WORKSHOP DE CHOCOLATE

Local: Chocolataria Artesanal Chocolate com Pimenta, Vila Verde
Promotor: Chocolate com Pimenta
Inscrições: chocolatecompimenta.vvd@gmail.com / 253 312 017

10|fev.|21h

CONCERTO DA ESCOLA DE MÚSICA DA VILA DE PRADO

Local: Auditório da Junta de Freguesia da Vila de Prado
Org.: Escola de Música da Vila de Prado

11|fev.|A partir das 09h00

FEIRA DE ARTESANATO

Local: Praça da República, Vila Verde - Org.: LIT de Vila Verde

11|fev.|10h às 12h

WORKSHOP “ROSITA E MALA DE CARTÃO”

Local: Espaço Namorar Portugal - Promotor: Aguinalda Conduto
Inscrições: rosasdarosita@gmail.com / 962 156 693

11|fev.|15h às 17h

WORKSHOP DE PINTURA EM LOIÇA

Local: Espaço Namorar Portugal - Promotor: Rosa Araújo
Inscrições: rosaraujo29@hotmail.com / 966 259 283

Semana do Amor . 12 a 18 de fevereiro

12|fev.|11h

APRESENTAÇÃO “CESTOS DE PÃO, UM ROMANCE GASTRONÓMICO”

Local: Espaço Comercial Teciborda, Vila Verde - Promotor: Teciborda

14|fev.|21h

GALA NAMORAR PORTUGAL

Local: Armazém Municipal de Gême, Vila Verde

Org.: Município de Vila Verde e Cooperativa Aliança Artesanal

15|fev.|10h

S. VALENTIM BREAKFAST DAY APRESENTAÇÃO DE NOVO PRODUTO

Local: Escola Profissional Amar Terra Verde, Vila Verde

Promotor: Escola Profissional Amar Terra Verde

16|fev.|9h às 11h

WORKSHOP DE TECELAGEM “TEIAS E TRAMAS”

Local: Centro de Dinamização Artesanal-Aliança Artesanal

Promotor: Fernando Rei - Inscrições: fap.rei@gmail.com / 963 254 939

16|fev.|9h30

AGASALHO COM AMOR E LIBERDADE - DESFILE

Local: Centro Escolar de Vila Verde - Promotor: Centro Escolar de Vila Verde

16|fev.|11h

APRESENTAÇÃO - “COLEÇÃO GATÉMIA 24 OLD BUT NEW” - “AMOR AO PEITO” - COLEÇÃO “CAOS” - “ARTECOURO COM CARINHO”

Local: Espaço Namorar Portugal

Promotores: Gatémia, Fernando Rei, Elisabete Dias, Artécouro

16|fev.|21h00

APRESENTAÇÃO DO REGISTO VIDEOGRÁFICO “LENÇO DE NAMORADOS - BORDAR COM AMOR” TERTÚLIA - MOMENTOS ETNO-MUSICAIS

Local: Casa do Conhecimento de Vila Verde

Promotor: Grupo Folclórico de Vila Verde

17|fev.|10h às 12h

WORKSHOP “PINTAR A TUA BONEQUINHA”

Local: Espaço Namorar Portugal - Promotor: Ana e Amélia

Inscrições: amelia.domingues.gomes@gmail / 913 138 182

17|fev.|15h

“NAMORARTE WOW - LENÇOS DE NAMORADOS QUE CAMINHAM CONTIGO!”

Local: Wow, Vila Nova de Gaia - Promotor: Namorararte

17|fev.|15h às 17h

WORKSHOP DE COMPOTAS E LICORES

Local: Espaço Namorar Portugal - Promotor: Quelha Branca

Inscrição: quelhabranca@gmail.com/ 917 836 482

17|fev.|21h

SARAU CULTURAL DE POESIA

Local: Centro de Artes e Cultura de Vila Verde

Promotor: AMUTER

18|fev.|10h às 12h

WORKSHOP DE BORDADO

Local: Espaço Namorar Portugal - Promotor: Teciborda

Inscrição: geral@teciborda.com / 934 933 684

Semana dos Saberes e Sabores . 19 a 25 de fevereiro

19|fev.|14h

O CAVAQUINHO BIRA BAILE VAI À ESCOLA

Local: EB2/3 de Vila Verde - Promotor: APC Instruments

Colab.: EB 2/3 de Vila Verde

20|fev.|16h

AÇÃO DE PASTELARIA “DOCES COM AMOR”

Local: Espaço XPepper, Braga

Promotores: XPepper, CakeDreams - Colab.: Bimby Portugal

21|fev.|11h

APRESENTAÇÃO:

- COLEÇÃO “PRIMAVERA COM FELTRO E MACRAMÉ”
- LOIÇA PINTADA À MÃO NAMORAR PORTUGAL
- “CASAL DE MINHOTOS”

Local: Espaço Namorar Portugal

Promotores: Rosa Simões, Rosa Araújo, Maria Jesus Correia

22|fev.|15h

APRESENTAÇÃO

“BOLACHAS DE HORTELÃ E ALVARINHO”

Local: Palácio da Brejojeira, Monção

Promotores: Serras Brandas, Pastelaria da Vila, Palácio da Brejojeira

23|fev.|11h

APRESENTAÇÃO

- “GELADO ICECARE, ED. NAMORAR PORTUGAL 24”
- “QUEIJO DOS NAMURADOS”

Local: Casa dos Saberes e Sabores, Vila Verde

Promotores: BF Consultores, Lactimercados

24|fev.|10h às 12h

WORKSHOP “MACRAMÉ”

Local: Espaço Namorar Portugal - Promotor: Rosa Simões

Inscrições: rosa.simoessart@gmail.com / 938 986 137

24|fev.|15h às 17h

WORKSHOP CAKE DESIGN “BOLO VASO DE FLORES”

Local: Espaço Namorar Portugal - Promotor: Claríssima

Inscrições: clarissima@clarissima.pt / 917 806 098

24|fev.|16h

APRESENTAÇÃO “O DEUS DO AMOR NA NOSSA TRADIÇÃO”

Local: Espaço Comercial Decor Verde, Interiores

Promotor: Decor Verde, Decoração de Interiores Lda.

24|fev.|21h

CONCERTO DE GALA NAMORAR PORTUGAL

Local: Quinta de Resela, Cervães

Promotores: Academia de Música de Vila Verde

25|fev.|8h30

TRILHO FOJO DO LOBO E NASCENTE DO VADE PR2 PALESTRA “O LOBO IBÉRICO” COM DIANA LOBO

Concentração: Parque de Campismo e Caravanismo de Aboim da Nóbrega

Org.: Parque de Campismo e Caravanismo de Aboim da Nóbrega/ATAHCA

Colab.: Diana Lobo

25|fev.|10h às 12h

WORKSHOP “ARTE FLORAL”

Local: Espaço Namorar Portugal - Promotor: Vilaverde em Flor

Inscrições: vilaverdeflor@gmail.com / 968 239 947

25|fev.|17h

SCHOLL IN LOVE

Local: Escola Secundária de Vila Verde

Org.: Escola Secundária de Vila Verde

Semana da Saúde . 26 a 29 de fevereiro

26|fev.|15h

WORKSHOP “DESENHA A MODA COM AMOR”

Promotor: Zaira Costa - Colab.: Escola Secundária de Vila Verde

27|fev.|10h às 12h

WORKSHOP DE BORDADO

Local: Espaço Namorar Portugal

Promotor: Cooperativa Aliança Artesanal

Inscrições: aliancaartesanal@gmail.com|235 322 462

28|fev.|11h

APRESENTAÇÃO

DO PRODUTO ALIANÇA ARTESANAL

Local: Espaço Namorar Portugal

Promotor: Cooperativa Aliança Artesanal

29|fev.|11h

INAUGURAÇÃO DA ESCULTURA DE HOMENAGEM À BORDADEIRA

Local: Praça do Município

Org.: Município de Vila Verde

Outras ações

1 a 29|fevereiro

“CONCURSO DE MONTRAS - NAMORAR PORTUGAL”

Público-alvo: Comerciantes de Vila Verde

Org.: Associação Empresarial do Vale do Homem

1 a 29|fevereiro

ENCONTRO ÀS CEGAS COM UM LIVRO

Local: Bibliotecas Municipais de Vila Verde

Org.: Biblioteca Municipal Prof. Machado Vilela

Exposições

1 a 29|fevereiro

ALA DA PRESIDÊNCIA EDIFÍCIO DA CÂMARA MUNICIPAL

Local: Praça do Município, Vila Verde

1 a 29|fevereiro

CENTRO DE DINAMIZAÇÃO ARTESANAL - ALIANÇA ARTESANAL

Local: Av. Bernardo Brito Ferreira, Vila Verde

1 a 29|fevereiro

LOJA INTERATIVA DE TURISMO DE VILA VERDE

Local: Praça da República, Vila Verde

1 a 29|fevereiro

UNIVERSIDADE DO MINHO

Local: Biblioteca Geral da Universidade do Minho, Braga

Colab.: Universidade do Minho

2 a 16|fevereiro

LOJA INTERATIVA DE TURISMO DE BRAGA

Local: Av. da Liberdade, Braga

Colab.: Município de Braga

9 a 18|fevereiro

LOJA INTERATIVA DE TURISMO DO AEROPORTO SÁ CARNEIRO

Local: Aeroporto Sá Carneiro, Porto

Colab.: Turismo do Porto e Norte de Portugal, ER

9 a 18|fevereiro

PORTO WELCOME CENTER

Local: Pátio das Cardosas (junto à Estação de S. Bento), Porto

Colab.: Turismo do Porto e Norte de Portugal, ER

26|fevereiro a 15|março

CASA DA CULTURA DE CABECEIRAS DE BASTO

Colab.: Câmara Municipal de Cabeceiras de Basto

Carnaval

CARNAVAL DA VILA DE PRADO

Data: 13 de fevereiro | 15h00

Org.: Junta de Freguesia da Vila de Prado
e Grupo Carnavalesco dos Carvalhinhos
e da Ramalha

DESFILE DE CARNAVAL com cantares ao desafio e lanche convívio

Data: 13 de fevereiro | 15h00

Org.: Junta de Freguesia de
Marrancos e Arcozelo

BAILE DE MÁSCARAS

Local: Centro Social de Cervães

Data: 9 de fevereiro | 15h00

Org.: Centro Social de Cervães

Parceria: Câmara Municipal de Vila Verde



Ovos da páscoa

XVI CONCURSO E EXPOSIÇÃO "PINTAR A PÁScoa"

Local: Jardins públicos da sede do concelho

Org.: Escola Profissional Amar Terra Verde

Apoio: Município de Vila Verde

Data: 20 de março "inauguração"



Solenidades Pascais

VILARINHO

**RECITAÇÃO DO TERÇO e PROCISSÃO DE VELAS
DRAMATIZAÇÃO DA DESPEDIDA DE N.º SR.ª AS
DORES DO SEU FILHO “O SENHOR DOS PASSOS”
E SERMÃO “ECCE HOMO”**

Local: Igreja paroquial

Data: 22 de março | 21h00

**CERIMONIAL DA BÊNÇÃO DE RAMOS
NA CAPELA DO SENHOR DA CANA VERDE,
PROCISSÃO E EUCARISTIA NA IGREJA
PAROQUIAL**

Data: 24 de março | 11h00

**PROCISSÃO DE PASSOS COM OS SERMÕES
DO PRETÓRIO, ENCONTRO
CALVÁRIO COM OS DIVERSOS
QUADROS AO VIVO**

Data: 25 de março | 16h30

**VIA-SACRA
INTERPAROQUIAL NO
MONTE DAS OLIVEIRAS EM
VILARINHO (ATÃES, BARROS,
CODECEDA, PENASCAIS E
VILARINHO), FINALIZANDO
NA CAPELA DO CALVÁRIO**

Data: 29 de março | 21h00

(Consultar programa específico)

VILA DE PRADO

**VIA SACRA | EUCARISTIA PROCISSÃO
COM ANDOR DE N.º SR.ª DAS DORES**

Local: da Igreja Matriz até à Capela do Bom Sucesso

Data: 22 de março (Sexta feira de Ramos) | 20h30

**PROCISSÃO DOS PASSOS | DRAMATIZAÇÃO
- SERMÃO DO ENCONTRO DE JESUS COM SUA
MÃE E CANTO DE VERÓNICA EM TODAS AS
ESTAÇÕES DA VIA-SACRA
- RENDIÇÃO DO CENTURIÃO**

Prociissão com inúmeros
farricocos e estandartes
(saída da Igreja Matriz)
Data: 24 de março
(Domingo de Ramos)
Hora: 15h00
Org.: Comissão
Organizadora dos Passos
de Vila de Prado

*(Consultar programa
específico)*



Atividades Educativas

PROJETO “ESCOLA+VERDE” VISITAS DE VERIFICAÇÃO DA IMPLEMENTAÇÃO

Local – Estabelecimentos de ensino do 1º ciclo e pré escolar

Organização – Câmara Municipal de Vila Verde
(Serviço de Educação e Serviço do Ambiente)

Data – 22 a 26 de janeiro



CELEBRAÇÃO DO DIA MUNDIAL DA ÁRVORE E DA POESIA

Iniciativas diversas em colaboração
com as escolas do Concelho

Organização – Câmara Municipal de Vila Verde

Data – 21 de março



Atividades Educativas

ESCOLA DE MÚSICA DA VILA DE PRADO

10º Concerto Namorar Portugal

Local: Salão de Festas da Junta de Freguesia da Vila de Prado

Org.: Escola de Música da Vila de Prado

Data: 10 de fevereiro | 21h30

ACADEMIA DE MÚSICA DE VILA VERDE

Cantar as Janeiras

Data: 19 de janeiro

Local: DGEstE - Porto

Cantar janeiras

Data: 23 de janeiro

Local: Município de Vila Verde

Sarau Cultural "Poesia e Música"

Data: 09 de fevereiro

Local: Centro de Artes e Cultura de Vila Verde/

Academia de Música de Vila Verde

Parcerias: Município de Vila Verde /Agrupamento de Escolas de Vila Verde

Gala Namorar Portugal - Participação da Orquestra da AMVV

Data: 14 de fevereiro

Parcerias: Município de Vila Verde

Audição temática de Carnaval - Iniciação

Data: 10 de fevereiro – 15h30

Local: Centro de Artes e Cultura de Vila Verde/
Academia de Música de Vila Verde

Concerto de Gala "Mês do Romance"

Data: 24 de fevereiro

Local: Quinta de Resela, Cervães

Parcerias: Município de Vila Verde

Audições de Classes

Data: 15 de fevereiro a 8 de março

Local: Centro de Artes e Cultura de Vila Verde/
Academia de Música de Vila Verde

Audições finais de período – Básico e Secundário

Data: 15, 16 e 17 março – Básico e Secundário

Local: a definir

Audição final de período - Iniciação

Data: 23 de março – 11h00

Local: Centro de Artes e Cultura de Vila Verde/
Academia de Música de Vila Verde

Provas de Seleção ano letivo "2024/2025"

Data: 23 de março (tarde) e 27 de março

Local: Centro de Artes e Cultura de Vila Verde/
Academia de Música de Vila Verde

Atividades Educativas

AGRUP. DE ESCOLAS DE VILA VERDE

2.ª Fase do Torneio de Atletismo

Data: 10 de janeiro

Local: Escola Básica de Vila Verde

Encontro de Reis / Cantar de Reis na Comunidade

Data: de 10 a 19 de janeiro

Local: Escola Básica n.º 2 de Vila Verde

Namorico de Carnaval / Tema: Liberdade

Data: 9 de fevereiro

Local: Escola Básica de Vila Verde

Feira do Livro EBMEA

Data: 18 a 22 de março

Local: Escola Básica Monsenhor Elísio Aratújo

Encerramento do 2.º período - Comunhão Pascal

Data: 22 de março

Local: Escola Básica de Gême

AGRUPAMENTO DE ESCOLAS DE PRADO

Cantar os Reis

Data: janeiro

Local: Oleiros e Vila de Prado

Parcerias: Associação de Pais da Eb de Oleiros e Encarregados de Educação das turmas 5.º A e 6.º A

Exposição/Concurso de Rosas dos Ventos

Data: 8 de janeiro

Local: Escola Básica de Prado

Comemoração do Carnaval

Data: 9 de fevereiro

Local: Estabelecimentos do 1.º Ciclo e Educação Pré-escolar de Vila de Prado, Cabanelas, Cervães e Oleiros

Parcerias: Associações de Pais e Juntas de Freguesia

Gala de Mérito

Data: 8 de março

Local: Centro Social e Paroquial de Cervães

Parcerias: Cervães Ativo e Centro Social e Paroquial de Cervães

Semana da Leitura/Feira do Livro

Data: de 18 a 22 de março

Local: Escola Básica de Prado

Atividades Educativas

ESCOLA SECUNDÁRIA DE VILA VERDE

Corta-mato escolar

Data: 19 de janeiro

Dia do diploma

Data: 26 janeiro (tarde)

Entrega de prémios de mérito, valor e excelência

Data: 26 janeiro (noite)

Parcerias: Câmara Municipal de Vila Verde e Juntas de Freguesia do Concelho

School in Love

Data: 25 de fevereiro

Parcerias: Câmara Municipal de Vila Verde

Torneio de Padel

Data: 8 de março

Parceria: Great Padel Vila Verde

2º Conselho Eco Escolas

Data: 9 de março

Dia da Escola

Data: 22 de março

Concurso internacional de criadores de moda

Data: 2º período letivo

Parcerias: Câmara Municipal de Vila Verde

Bienal na Escola

Data: 2º período letivo

Parcerias: Câmara Municipal de Vila Verde

ESCOLA PROFISSIONAL AMAR TERRA VERDE (EPATV)

Comemoração do Dia dos Namorados

Apresentação de produtos alusivos ao tema dos namorados

Pequeno-almoço de S. Valentim.

Data: 15 de fevereiro

Local: EPATV

Menu especial do dia dos namorados

Data: 28 de fevereiro a 3 março

Local: FIL- Lisboa | BTL (Bolsa de Turismo de Lisboa)

Os alunos do Curso Técnico de Cozinha/ Pastelaria irão dinamizar e promover os produtos gastronómicos do Stand da Turismo Porto e Norte de Portugal

Festa da Páscoa

Bênção dos Finalistas

Almoço com sabores de Páscoa

Local: EPATV

PROJETO MUNICIPAL SANUS 04

DIA DA INTERNET MAIS SEGURA

ORG. CASA DO CONHECIMENTO, DPO E SANUS

PARCERIAS: ESCOLAS DO CONCELHO

LOCAL: CASA DO CONHECIMENTO E ONLINE
(REGIME HÍBRIDO)

DATA: 6 DE FEVEREIRO

HORÁRIO: 16H00



INSCRIÇÕES ONLINE (QRCODE)



FORMAÇÃO EM SUPORTE BÁSICO DE VIDA PEDIÁTRICO

ORG. ULS BRAGA E GIF

LOCAL: SALÃO NOBRE DA CÂMARA MUNICIPAL DE VILA VERDE

DATA: 10 DE FEVEREIRO

HORÁRIO: 9H00 - 13H00



Objetivo Operacional B21 do PAL - Plano de Ação Local de "Vila Verde, Amiga das Crianças", com a colaboração do GIF.

INSCRIÇÕES ONLINE (QRCODE)

AÇÃO DE SENSIBILIZAÇÃO NO ÂMBITO DA PARENTALIDADE

"E quando o amor acaba? - proteger a relação com os filhos, após uma separação ou divórcio"

ORG. GIF

LOCAL: SALÃO NOBRE DA CÂMARA MUNICIPAL DE VILA VERDE E ONLINE (REGIME HÍBRIDO)

DATA: 28 DE FEVEREIRO

HORÁRIO: 16H00



INSCRIÇÕES ONLINE (QRCODE)



ORGANIZAÇÃO



PARCERIAS



Saúde

Atividades do

Centro de Aprendizagem

O Mundo Somos Nós

omundossomosnos.org

Aromaterapia e vida natural com Debora Di Donato

Data: 24 de fevereiro | 9h30 - 18h30

25 de fevereiro | 9h00 - 13h00

Introdução à medicina complementar e história da aromaterapia

-Propriedades e funcionalidades dos óleos essenciais
-Introdução básica à química dos óleos essenciais e à sua segurança.

Introdução ao uso de óleos essenciais na nossa vida diária

-Estudo interativo de uma variedade de óleos essenciais para diferentes sistemas, regiões e funções do corpo e da mente...

Introdução ao uso de óleos essenciais para cães e gatos.

Introdução aos produtos de limpeza caseiros + fabrico...

Retiro anual educar com consciência

Data: de 8 a 10 de março

Embarque numa viagem reflexiva e profunda para pais, professores e educadores no geral, num retiro imersivo dedicado a encontrar o educador amoroso, compreensivo e compassivo que reside em todos nós.

Laboratório de educação inovadora

Data: Janeiro a Março

Local: Centro de Aprendizagem OMSN



o mundo somos nós
comunidade de aprendizagem

Oficinas

Aprofundamento em yoga

Datas: 10 de março | 9h30-17h30

Iniciação à meditação

Data: 3 de março | 14h-18h30

Aulas regulares yoga,

com Ivone Apolinário, Susana Neves e Maria João Machado

tai chi chuan com Nanni Pinto

O Tai chi chuan é uma prática muito antiga de "ginástica energética" que é parte integrante do sistema da medicina tradicional chinesa. É uma forma de arte marcial que utiliza o corpo e sua energia.

chi kung (sistema luohan) com Nanni Pinto

É uma arte/ginástica terapêutica chinesa que inclui exercícios de cultivo da energia interna. Trata-se de um dos métodos mais antigos capaz de dirigir a circulação da energia e cultivá-la. Ajuda a criar a harmonia entre o corpo, a respiração e o espírito.

Av. da Igreja, 277, Goães, Ribeira do Neiva
4730-190 Vila Verde

Mais informações e inscrições:

info.omundossomosnos@gmail.com

Casa do Conhecimento Vila Verde



Comunidade de Leitores da Rede Casas do Conhecimento

Projeto de leitura que conecta mensalmente diferentes comunidades de leitores pertencentes às várias Casas do Conhecimento.

Sessão 46 – Livro: “O fim do mundo em cuecas”, de Hugo Van der Ding

Local: participação online

Data: 31 de janeiro | 17h30 – 19h00

Organização: Casa do Conhecimento da
Universidade do Minho

Parceria: CdC da Universidade do Minho – Campi de Gualtar, CdC de Boticas, CdC de Montalegre, CdC de Paredes de Coura, CdC de Valongo, CdC de Fafe, CdC de Vila Verde e CdC da Trofa

Destinatários: Público em geral

Sessão 47- Livro: "As pessoas Invisíveis", de José Carlos Barros

Local: participação online

Data: 21 fevereiro | 17h30 – 19h00

Dinamização: José Carlos Barros

Organização: Casa do Conhecimento de Boticas

Parceria: CdC da Universidade do Minho – Campi de Gualtar, CdC de Boticas, CdC de Montalegre, CdC de Paredes de Coura, CdC de Valongo, CdC de Fafe, CdC de Vila Verde, CdC da Ponte da Barca, CdC da Trofa

Destinatários: Público em geral

5ª Feira de Ciência & Tecnologia Palestras

Local: Casa do Conhecimento de Vila Verde e online

Data: janeiro a março

Organização: Casa do Conhecimento de Vila Verde, Agrupamentos de Escolas e Escolas do concelho

Destinatários: Discentes, docentes e público em geral

Exposição O Fascínio dos Nenúfares

Local: Casa do Conhecimento de Vila Verde

Data: janeiro a março

Organização: Casa do Conhecimento de Vila Verde e Arboreto de Barcelos – Escola Secundária de Barcelos

Destinatários: Público em geral



**Sessão 48 - Livro: "Admirável Mundo Novo",
de Aldous Huxley**

Local: participação online

Data: 20 março | 17h30 - 19h00

Organização: Casa do Conhecimento da Ponte da Barca

Parceria: CdC da Universidade do Minho - Campi de Gualtar, CdC de Boticas, CdC de Vila Verde, CdC de Montalegre, CdC de Paredes de Coura, CdC de Valongo, CdC de Fafe, CdC da Ponte da Barca, CdC da Trofa

Destinatários: Público em geral

Dia da Internet Mais Segura

Local: Casa do Conhecimento de Vila Verde

Data: 6 de fevereiro | 10h00

Organização: Casa do Conhecimento de Vila Verde, SANUS 04, DPO

Parcerias: Agrupamentos de Escolas e Escolas do concelho

Destinatários: Discentes, docentes, trabalhadores do Município e público em geral



**CASA DO CONHECIMENTO
VILA VERDE**

Praça 5 de Outubro 55, 4730-731 Vila Verde

Horário de funcionamento: segunda a sexta
08h30 - 13h00 | 14h00 - 16h30

Marcação de visitas -Tlm.: **968 514 917**

casadoconhecimento@cm-vilaverde.pt

www.facebook.com/casadoconhecimentovilaverde

www.cm-vilaverde.pt/viver/conhecimento/missao

Atividades nas Bibliotecas Municipais de Vila Verde



Biblioteca Municipal Prof. Machado Vilela

e-mail: biblioteca@cm-vilaverde.pt
tel: 253 323 600

Biblioteca de Prado Comendador Sousa Lima

biblioteca.prado@cm-vilaverde.pt
telm: 969 599 935

EXPOSIÇÕES

O LENÇO NO TRAJE

Org.: Ivo Rua

Data: 13 de janeiro a 3 de fevereiro

Inauguração: dia 13 |15h00

IMAGENS DA MULHER: ARTESANATO E PINTURA

Maria Carvalho, artista plástica e artesã

Or.: Sílvia Sampaio, artista plástica

Data: de 9 de fevereiro a 1 de março

Inauguração: dia 9|21h00

OS RAPAZES DOS TANQUES - FOTOGRAFIA DE ALFREDO CUNHA - CENTRO PORTUGUÊS DE FOTOGRAFIA

Data: 8 de março a 28 de junho

Inauguração: dia 8 de março |21h00

A CONDIÇÃO DA MULHER NO ESTADO NOVO

Data: 1 a 15 de março

Parceria: MDM - Movimento Democrático das Mulheres - Comissão promotora da homenagem aos democratas de Braga

Local: Biblioteca Municipal Prof. Machado Vilela e Biblioteca de Prado Comendador Sousa Lima

25 DE ABRIL - RUMO AO CINQUENTENÁRIO

Data: 18 a 22 de março

Parcerias: RIBCA - CIM Cávado, Plano Nacional das Artes, CEIS20 - Universidade de Coimbra, Rede de Bibliotecas Escolares

APRESENTAÇÕES DE LIVROS

“DEZ SEM TROCAR OS PÉS”

Autora: Maria do Céu Nogueira

Data: 16 Jan. 11h00

Local: Centro Escolar de Vila Verde

“CANCRO, MEU AMOR”

Autor: José Ilídio Torre

Data: 2 de fevereiro , 21h00

Animação: mini-concerto da cantora lírica Ana Isabel Carvalho

“OFÍCIO VOLÁTIL DA MEMÓRIA”

Autora: Sílvia Mota Lopes

Data: 3 de fevereiro | 16h00

“MONTANHA, TENS ALGUM SEGREDO?”

Autora: Sandra Oliveira

Data: 20 de fevereiro

Local: Escola Básica Monsenhor Elísio Araújo|9h30
Biblioteca Municipal Prof. Machado Vilela | 11h00
Centro Escolar de Prado| 14h30

CONFERÊNCIA

MOVIMENTO SINDICAL EM PORTUGAL: DOS ANOS DO ESTADO NOVO À GLOBALIZAÇÃO”

Orador: Manuel Carvalho da Silva

Data: 15 de abril | 21h00

Âmbito: “Aqui há Cultura” - programa de animação cultural desenvolvido em conjunto com a EPATV

ENCONTRO ÀS CEGAS COM UM LIVRO

De 1 a 29 de fevereiro

Gosta de surpresas? Já alguma vez se apaixonou por um livro desconhecido? Atreva-se! Desafie-se e venha às bibliotecas municipais de Vila Verde viver esta aventura: um encontro às cegas com um livro. Quem sabe não descobrirá um grande amor...

As bibliotecas da Rede Leitura Pública da Comunidade Intermunicipal do Cávado (RIBCA) festejam o mês dos namorados com... livros!

Em Amares, Barcelos, Braga, Esposende, Terras de Bouro e Vila Verde, a proposta envolve encontros às cegas com livros, embrulhados como presentes e preparados pelas

bibliotecas de acordo com os diferentes perfis de leitores, que poderão levar consigo para casa, durante todo o mês, uma variedade de livros surpresa, os "Livros de S. Valentim".

As bibliotecas desafiam assim as suas leitoras e leitores a um encontro às cegas diferente, que poderá despertar grandes paixões ou lançar as raízes de um amor para toda a vida.

Destinada a adultos e jovens maiores de 14 anos, a iniciativa propõe aos leitores que, no final do encontro, contem como correu, e se a proposta amorosa agradou ou foi uma desilusão.

CONCURSO INTERMUNICIPAL DE LEITURA - FINAL CONCELHIA

Data: 20 de março |9h00

Local: Auditório da EPATV

HORA DO CONTO

(Programa Vila Verde Amiga das Crianças)

Entre janeiro e março,
nos Jardins de Infância de todos
os agrupamentos de Escolas:

"Histórias Comidas", de Mi Martins / APPACDM,
contadas por Manuela Capa e Itelinda Guimarães





RECOMENDAÇÕES DE LEITURA RUMO AO CINQUENTENÁRIO DO 25 DE ABRIL

25 de Abril de 1974, Quinta-feira, de Alfredo Cunha (*Tinta da China*, 2023)

No dia 25 de Abril de 1974 (uma quinta-feira, tal como voltará a acontecer em 2024), Alfredo Cunha estava em Lisboa e fotografou a revolução nos seus principais cenários, captando imagens icónicas que perduram até hoje associadas ao acontecimento que mudou a História de Portugal.

Para celebrar os 50 anos de democracia, o Fotógrafo concebeu, a partir das suas imagens, um livro em três partes: Guerra — com texto de Carlos Matos Gomes, militar de Abril e da guerra colonial; Dia 25 de Abril — com texto de Adelino Gomes, repórter que

acompanhou os acontecimentos em Lisboa; Depois de Abril — com texto de Fernando Rosas, historiador e protagonista destes anos quentes.

Este livro, em que VER e LER se associam para um retrato tão próximo quanto reflectido sobre os acontecimentos que levaram e se sucederam àquela madrugada que mudou o nosso país, será apresentado na Biblioteca Municipal Prof. Machado Vilela no dia 2 de março, no âmbito da inauguração da exposição fotográfica com o mesmo nome.

RECOMENDAÇÕES DE LEITURA RUMO AO CINQUENTENÁRIO DO 25 DE ABRIL

Capitãs de Abril, de Ana Sofia Fonseca (A Esfera dos Livros, 2014)

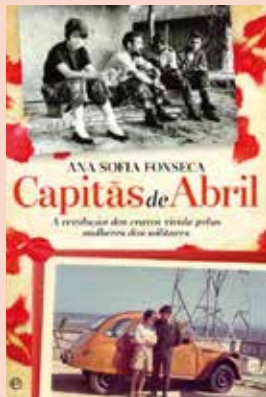

Não existiria revolução sem os capitães. E como foi vivida a revolução pelas mulheres dos protagonistas? Na sombra, elas também prepararam a revolução:

Dina Carvalho foi à guerra, soldado sem bala, com os três filhos à mercê de bombardeamentos.

Ateu o mais que pôde o movimento dos capitães. Depois, ajudou Oteló a preparar o plano de operações - ela a tricotar no carro para ele tirar as medidas ao forte de Caxias. Natércia Salgueiro Maia passou a noite de 24 de Abril colada ao rádio. Tantas tardes, ela e Fernando a trautearem Zeca Afonso, e agora a canção como ordem na parada. Pela janela, viu a coluna deixar Santarém. Teresa Alves tremeu a madrugada inteira, não havia cobertores capazes de calarem o frio. A ironia da vida congelava-lhe as entranhas, era filha do Chefe de Estado-Maior da Armada e (...).

Os memoráveis, de Lídia Jorge (Dom Quixote, 2014)

A escritora Lídia Jorge, membro do Conselho de Estado, recebeu em 2023 o Grande Prémio de Romance e Novela da Associação Portuguesa de Escritores, o Prémio Eduardo Lourenço, o prémio Fernando Namora e o Prémio Medicis



Étranger pela obra "Misericórdia", que os leitores encontrarão nas bibliotecas municipais de Vila Verde.

Lídia Jorge, uma defensora da Liberdade, tem dois romances anteriores que são dois marcos da ficção portuguesa sobre o 25 de Abril. Aquele que hoje recomendamos, "Os Memoráveis", evoca figuras históricas retratadas por uma jornalista que enquanto prepara um documentário, que deseja "luminoso", sobre a Revolução dos Cravos. Caberá ao leitor deste romance identificar as figuras ficcionadas com as personagens reais e reconhecê-las no esplendor de uma juventude idealista, cuja atitude corajosa trouxe a democracia para Portugal.

Literatura infanto-juvenil

**Vinte e cinco a sete vozes, de Alice Vieira
(Caminho, 1999)**



Que foi que aconteceu no dia 25 de Abril de 1974? Aparentemente a resposta é fácil. Mas só aparentemente, pois tudo vai depender da idade que têm os que a ela respondem...

Para os mais novos, aqueles a quem 1974 é a Pré-História, 25 de Abril, 10 de Junho, 5 de Outubro ou 1.º de Dezembro é tudo o mesmo, ou seja, é feriado e isso é que importa. Mas para os mais velhos, as coisas não são assim tão simples.

Do conjunto de sete vozes diferentes se faz esta história - com um final feliz, já que a liberdade também se pode festejar de mãos dadas num centro comercial da cidade...



**Avô, onde é que estavas no 25 de abril?,
de Ana Markl (Lilliput, 2022)**



O que sabes sobre o 25 de Abril? Está bem, é feriado. Mas o que mudou na nossa vida e porque é que há pessoas a passear com cravos nesse dia?

O curioso Manu está de volta e quer saber mais sobre este momento histórico, até porque planeia fazer a sua própria revolução. Mas, desta vez, precisa da ajuda de quem viveu esse tempo: a sua avó.

Junta-te ao Manu nesta viagem pela memória. Descobre, afinal, para que é que se fez o 25 de Abril.

Feiras

FEIRAS SEMANAIS

Vila de Prado

À terça-feira

Soutelo

Aos domingos

FEIRAS MENSAIS

Feira de Artesanato

Local: Praça da República, Vila Verde

Org.: Câmara Municipal de Vila Verde

Data: 1º e 2º domingo de cada mês

FEIRAS QUINZENAIS

Janeiro

Pico de Regalados - 6 e 20

Vila Verde - 13 e 27

Fevereiro

Pico de Regalados - 3 e 17

Vila Verde - 10 e 24

Março

Pico de Regalados - 2, 16 e 30

Vila Verde - 9 e 23

FEIRA DE VELHARIAS E COLECIONISMO DE VILA VERDE

Local: Praça da República, Vila Verde

Org.: Câmara Municipal de Vila Verde

Data: 3º domingo de cada mês

FEIRA DE PRODUTOS EM SEGUNDA MÃO

Praça da República, Vila Verde

Org.: Câmara Municipal de Vila Verde

Data: 4º domingo de cada mês



OUTRAS FESTAS E ROMARIAS

ABOIM DA NÓBREGA

Nossa Sr.ª do Amparo
(último domingo de março)

ARCOZELO

Festa do Menino Jesus
1 de Janeiro

ATIÃES

S.to Amaro
14 e 15 de janeiro

BARBUDO

S.to Amaro
15 de janeiro

GOMIDE

Nossa Senhora das
Candeias
2 de fevereiro

LAGE

S. Julião
9 janeiro

MARRANCOS

S. Brás
2 de fevereiro

MÓS

Nossa Senhora da
Encarnação
Domingo após 25 de março

NEVOGILDE

S. Sebastião
20 de janeiro

OLEIROS

Festa do pão quente e
entrega da Cruz
1ª Segunda-feira do ano

ORIZ STª MARINHA

S. Sebastião
20 de janeiro

PICO DE REGALADOS

S. Sebastião
20 de janeiro

PONTE S. VICENTE

S. Vicente
22 de janeiro

RIO MAU

S.to Amaro
2º fim de semana de janeiro

SANDE

S. Sebastião
20 de janeiro

VALBOM S. PEDRO

S. José
Domingo após 19 de março

VALDREU

S. Sebastião
20 de janeiro

VILA DE PRADO

S.to Amaro
15 de janeiro
S. Sebastião e Feira anual
dos Vinte, dos Burros ou
das Trocas
20 de janeiro
Nossa Senhora da
Purificação (Padroeira)
2 de fevereiro

Datas sujeitas a alteração

serviços de saúde

Centro de Saúde de Vila de Prado

Av. do Cávado - Prado

Telf. 253 929 130

email: usfprado@csvgilaverde.min-saude.pt

N 41 36.035 W 008 27.599

Unidade de Cuidados de Saúde

Pers. Sá de Miranda - Pólo Ribeira do Neiva

Devesa - Duas Igrejas

Telf. 253 381 366

email: rneiva@csvgilaverde.min-saude.pt

N 41 41.674 W 008 29.336

Centro de Saúde de Vila Verde

Rua Dr. Domingos Oliveira Lopes - Vila Verde

Telf. 253 310 850

email: vilaverde@csvgilaverde.min-saude.pt

N 41 38.978 W 008 25.969

Extensão de Saúde de Cervães

Praceta do Cruzeiro - Cervães

Telf. 253 922 224

email: cervaes@csvgilaverde.min-saude.pt

N 41 35.692 W 008 31.418

Unidade de Cuidados de Saúde Personalizados Sá de Miranda - Pólo Escariz

Rua da Igreja - Escariz S. Martinho

Telf. 253 929 180

email: escariz@csvgilaverde.min-saude.pt

N 41 38.537 W 008 31.868

Unidade de Cuidados de Saúde Personalizados Terra Verde

Pólo Pico de Regalados Lugar da Vila

Telf. 253 311 878

email: pico@csvgilaverde.min-saude.pt

N 41 41.239 W 008 25.443

Hospital da Sta Casa da Misericórdia de Vila Verde

Av. Dr. Bernardo Brito - Vila Verde

Telf. 253 310 120

N 41 39.171 W 008 26.059

Farmácias

Farmácia Costa Macedo

Av. da República - Lage

Telf. 253 929 030

N 41 23.608 W 008 28.289

Farmácia do Prado

Rua 1, Lugar do Bom Sucesso

Vila de Prado

Telf. 253 921 219

N 41 35.964 W 008 27.946

Farmácia Rocha

Av. do Progresso

Telf. 253 925 077

N 41 23.081 W 008 27.654

Farmácia Ribeira do Neiva

Lugar do Ângulo - Goães

Telf. 253 381 114

N 41 41.238 W 008 30.695

Farmácia Jacinta Macedo

Rua da Juventude - Cervães

Telf. 253 925 433

N 41 35.677 W 008 31.387

Farmácia Fátima Marques

Rua dos Bombeiros - Vila Verde

Telf. 253 353 020

N 41 23.788 W 008 26.211

Farmácia da Santa Casa da Misericórdia

Praça da República - Vila Verde

Telf. 253 311 172

N 41 39.010 W 008 26.180

Farmácia Medeiros

Praça 5 de Outubro - Vila Verde

Telf. 253 311 123

N 41 39.122 W 008 26.065

Farmácia Leal

Lugar da Vila

Pico de Regalados

Telf. 253 311 530

N 41 41.214 W 008 25.228

Farmácia Mota Unipessoal, Lda

Rua Francisco Lopes Ferraz

Vila de Prado

Telf. 253 348 113

N 41 43.484 W 008 24.932

Telefones e endereços úteis

Câmara Municipal de Vila Verde

Praça do Município
Telf. 253 310 500 | 08h30 a 16h30
email: geral@cm-vilaverde.pt
www.cm-vilaverde.pt
N 41 38.915 W 008 26.188

Academia de Música de Vila de Prado

Rua Dr. Francisco António Gonçalves - Vila de Prado
Telf: 917 593 241
N 41 35.953 W 008 27.956

Agrupamento de Escolas de Moure e Ribeira do Neiva

Ribeira - Moure
Telf: 253 927 185
email: agrp.moure@aemoure.edu.pt
www.aemourerneiva.com/
N 41 41.658 W 008 29.825

Agrupamento de Escolas de Vila de Prado

Rua Dr. Lima Cruz - Vila de Prado
Telf: 253 921 725
email: direcao@aeprado.pt
www.aeprado.pt/
N 41 36.240 W 008 27.671

Agrupamento de Escolas de Vila Verde

Av. Dr. António Ribeiro Guimarães - Vila Verde
Telf. 253 310 080
email: info@agvv.edu.pt
aevv.edu.pt/
N 41 38.838 W 008 25.702

Albergue de Peregrinos S. Pedro de Goães

Rua da Escola - Goães
Telem: 910 493 382
Telf. 253 382 770 / 253 310 500
email: albergue.peregrinos@cm-vilaverde.pt

Aliança Artesanal

Rua Dr. Bernardo de Brito Ferreira - Vila Verde
Telf. 253 319 857
www.aliancartesanal.pt/
N 41 39.274 W 008 25.036

ATAHCA - Associação das Terras Altas do Homem, Cávado e Ave

Rua D. Nuno Alvares Pereira - Vila Verde
Telf. 253 321 130 / 253 319 755
email: altocavado@mail.telepac.pt
www.atahca.pt/index.php
N 41 39.343 W 008 26.097

Biblioteca Comendador Sousa Lima

Rua Dr. Francisco António Gonçalves - Vila de Prado
Telem: 969 599 935
email: biblioteca@cm-vilaverde.pt
N 41 35.953 W 008 27.956

Biblioteca Municipal Prof. Machado Vilela

Praça de Sto António - Vila Verde
Telf. 253 323 600
9h30 | 18h (Sábados das 10.00h às 12.30h)
email: biblioteca@cm-vilaverde.pt
N 41 38.964 W 008 26.163

Bombeiros de Voluntários de Vila Verde

Av. dos Combatentes da Grande Guerra Colonial - Barbudo
Telf. 253 310 390 | Telem: 926 727 200
email: geral@bv-vilaverde.org
www.bv-vilaverde.org/site/
N 41 39.102 W 008 26.321

Casa do Brinquedo e da Brincadeira

Rua Padre Avelino Alves - Barbudo
Telem: 916 059 132
N 41 39.506 W 008 26.175

Casa do Conhecimento

Praça de 5 de Outubro - Vila Verde
Tel: 968 514 917 / 253 054 312
email: casadoconhecimento@cmvilaverde.pt
N 41 39.145 W 008 26.083

CAVIVER

Av. António Sérgio - Vila Verde
Telf: 253 310 040/049
email: caviver@sapo.pt
N 41 38.839 W 008 26.189

Central de Táxis

Rua Dr. Bernardo B. Ferreira - Vila Verde
Telf. 253311187
N 41 39.090 W 008 26.086

Centro de Artes e Cultura

(Academia de Música de Vila Verde)
Av. Prof. Machado Vilela - Vila Verde
Telf. 253 322 791
email: vv.academia@gmail.com
N 41 39.046 W 008 26.288

Centro Comunitário de Prado

Av. Do Cávado
Telf: 253 921 823
email: dbraga.centrocomunitario@cruzvermelha.org.pt
N 41 36.045 W 008 27.605

Clube Náutico de Vila de Prado

Av. do Cávado - Vila de Prado
Telem: 967 608 176
email: secretaria@clubenautico deprado.com

www.clubenauticodeprado.com/
N 41 35.893 W 008 27.465

Comissão de Proteção de Crianças e Jovens de Vila Verde

Rua Dr. João Macedo da Cunha - Vila Verde
Telem: 961 578 265 / 968 514 743
email: cpcjvilaverde@gmail.com
N 41 38.891 W 008 26.235

Telefones e endereços úteis

Complexo de Lazer de Vila Verde

Rua Cidade de Lugo - Vila Verde
Telf. 253 145 941
email: geral@cm-vilaverde.pt N 41
39.061 W 008 25.633

Escola Básica Monsenhor

Elísio Araújo

Bairro do Sol - Pico de Regalados
Telf: 253 310 370
N 41 41.270 W 008 25.472

Escola Profissional Amar Terra Verde

P. Comunidades Geminadas - Barbudo
Telf. 253 322 016
email: geral@epatv.pt www.epatv.pt/
N 41 39.243 W 008 26.220

Escola Secundária de Vila Verde

Rua Dr. José Bacelar Oliveira
Tel. 253 310 170
esvv.edu.pt/
N 41 38.752 W 008 25.996

Espaço do Cidadão da Portela do Vade

Av. de Portela do Vade - Atães
Telf: 968 516 986 / 253 466 196
N 41 43.407 W 008 24.990

Espaço do Cidadão de Ribeira do Neiva

Av. Joaquim Peixoto Azevedo
- Duas Igrejas
Telf: 926 288 128 / 253 780 274
email: ifribeiradoneiva@sapo.pt
N 41 41.674 W 008 29.336

Espaço do Cidadão de Vila de Prado

Rua Dr. Francisco António Gonçalves
Telf: 966 159 118 / 253 114 979
N 41 35.953 W 008 27.956

Gabinete de Ação Social

Rua Dr. João Macedo da Cunha
- Vila Verde
Telf. 253 323 002
9h00 - 12h30 I 14h00 - 17h30
email: rede-social@dm-vilaverde.pt
N 41 38.891 W 008 26.235

GIP (Gabinete de Inserção Social)

Rua Dr. João Macedo da Cunha
- Vila Verde
Telf. 253 322 522
9h00 - 12h30 I 14h00 - 17h30
N 41 38.891 W 008 26.235

Guarda Nacional Republicana

Rua dos Bombeiros - Vila Verde
Telf. 253 320 100
N 41 39.026 W 008 26.279

Guarda Nacional Republicana de Vila de Prado

Av. do Cávado - Vila de Prado
Telf: 253 929 120
N 41 35.994 W 008 27.566

Loja Interativa de Turismo e Vila Verde

Av. Prof. Machado Vilela - Vila Verde
Telem: 961 317 896
email: posto.turismo@cm-vilaverde.pt
N 41 39.000 W 008 26.146

Loja Namorar Portugal

Rua Dr. Bernardo de Brito Ferreira
-Vila Verde
Telf. 253 319 857
www.namorarportugal.pt/ N 41
39.255 W 008 25.917

Museu do Linho

Av. da Igreja (antiga escola
primária) - Marrancos - Vila Verde
Sábado: 9h às 12h I 14h 19 h
Domingo: 9h às 12 h
Marcações: 253 381 219
919 625 131 (Sr. Abílio Ferreira)
email: museu.linho@cm-vilaverde.net
N 41 39.965 W 008 31.183

Museu de Terras de Regalados

Rua da Igreja - Pico de Regalados
Domingo: 10h às 12h
Marcação: 960 290 850 I 918 022 390
email: museuterrasderegmail.com
N 41 41.237 W 008 25.856

Piscinas Municipais de Vila de Prado

Rua 2 Lugar da Estrada - Vila de Prado
Telem: 961 941 121
Email: geral@cm-vilaverde.pt
N 41 36.298 W 008 27.594

Piscinas Municipais Exteriores de Ribeira do Neiva

Rio Mau - Ribeira do Neiva
Telf: 253 145 941
N 41 41.338 W 008 30.414
Época Balnear: de 15 de junho
a 15 de setembro

Piscinas Municipais Exteriores de Vila Verde

Rua Cidade de Lugo - Vila Verde
Telem: 253 145 941
email: geral@cm-vilaverde.pt
N 41 39.061 W00825.633

Época Balnear: de 15 de junho
a 15 de setembro

Serviço Local da Segurança Social de Vila Verde

Rua Dr. Domingues Oliveira Lopes
Telf: 300 502 502
N 41 38.975 W 008 25.987

Serviço Municipal Proteção Civil de Vila Verde

Rua Dr. Domingos Oliveira Lopes
Telem: 961 937 018
N41 38.915W00826.188

Serviço Nacional Proteção

Civil de Braga
Telf.: 253 201 350

Serviço Social de Emergência

Telf.: 213 433 333

SOS

112

SOS Criança

217 931 617

Espaços museológicos e culturais



MUSEU DO LINHO

Rua António Rebôlo Araújo

4730-280 Marrancos

Vila Verde



Distingue com **MENÇÃO HONROSA**
o Museu do Linho e do Mundo Rural nos
Prémios APOM 2023 - categoria Incorporação,
pela doação da coleção de Abílio Soares Ferreira

Distinção recebida no Museu do Ar, em Sintra, a 26 de maio de 2023

Tlm. 961 317 896 | Telef. 253 310 500
GPS N 41 39.956 W 008 31.185
Email: museu.linho@cm-vilaverde.pt

Horário de funcionamento:
De segunda a sexta-feira - por marcação
Sábado - 9h30 às 12h30 e das 14h00 às 18h00
Domingo - 9h30 às 12h30

MUSEU TERRAS DE REGALADOS



Rua da Igreja, 81
4730-390 Vila de Pico de Regalados

Horário domingo: 10h00 às 12h00
Marcação: 960290850/918022390

museuterrasderegaldados@gmail.com
<http://museuterrasderegaldados.blogspot.pt/>

GPS – 41°41'13.66"N 8°25'51.76"W

CASA DO BRINQUEDO E DA BRINCADEIRA



Rua Padre Avelino Alves, 205
4730-064 Vila Verde
Tlm.: 916 059 132
GPS: 41.658416, -8.436361



Horário de funcionamento:
Segundas, quartas, sextas e domingos:
Das 14h00 às 18h00

Marcação de visitas: adol@adol.pt



CASA DO CONHECIMENTO
VILA VERDE



**Praça 5 de Outubro, 55
4730-180 Vila Verde**

GPS: N 41 39.145 W 008 26.083

**Horário de funcionamento:
segunda a sexta
08h30 às 13h00 | 14h00 às 16h30**

**Marcação de visitas
Tlm.: 968 451 917
casadoconhecimento@cm-vilaverde.pt**

LOJA INTERATIVA DE TURISMO DE VILA VERDE



**Praça da República
4730-732 Vila Verde**

Tlm.: 961 317 896 | Telef.: 253 310 500

GPS: 41.650011, -8.4356329



**Horário de funcionamento:
Segunda a domingo - 9h00 às 13h00
14h00 às 17h00**

Espaço Namorar Portugal



Av. Dr. Bernardo Brito Ferreira
4730-716 Vila Verde

Tel: 253 310 580 /253 322 462

www.namorarportugal.pt

GPS: 41°39'16.39"N / 8°25'55.94"W

Horário de funcionamento:

**Segunda a sexta - 9h00 às 12h00
14h00 às 18h00**

**Sábado e domingo - 10h00 às 13h00
14h00 às 18h00**

Centro de Dinamização Artesanal - ALIANÇA ARTESANAL



Av. Dr. Bernardo Brito Ferreira
4730-716 Vila Verde

Tel: 253 310 580 /253 322 462

GPS: 41°39'16.39"N / 8°25'55.94"W

Horário de funcionamento:

**Segunda a sexta
- 9h00 às 12h00 | 14h00 às 18h00**

FEVEREIRO 2024
MES DO ROMANCE

CERTIFICADO TURISMO DE PORTUGAL "EVENTO DE INTERESSE PARA O TURISMO"

GALA *"Lenços de Namorados, Escritas de Amor"*

NAMORAR PORTUGAL

XX Concurso Internacional de Criadores de Moda

DESFILE DE MODA

14.fev. 2024
21h00

Vila Verde
Parque Empresarial de Gême

transmissão online
facebook.com/namorarportugal

